

## Dilma reage à pressão de Lula e diz que Levy fica



PRESIDÊNCIA DA REPÚBLICA

A presidente **Dilma Rousseff** disse ontem, em Estocolmo, que o ministro da Fazenda, Joaquim Levy, fica no cargo. "Ele não está saindo do governo. Ponto. Qualquer coisa além disso está ficando especulativo", afirmou Dilma, após encontro com o rei da Suécia, Carlos XVI, e a rainha Sílvia. Alvo de críticas do ex-presidente Lula e do PT, Levy disse a interlocutores na semana passada que pretende deixar o cargo até o fim do ano caso continue o "fogo amigo" contra ele. Dilma negou que o ministro tenha pedido demissão. "As pessoas que estão no ministério hoje espero que fiquem até o final do meu mandato. O resto é tentativa errada de especulação, porque cria instabilidade, cria tumulto." Indagada se concordava com o presidente do PT, Rui Falcão, que cobrou mudança da política econômica ou a saída de Levy, ela disse que ele "pode ter a opinião que quiser, mas não é a do governo". No Planalto, a avaliação é que a saída do ministro agora significaria admitir derrota do ajuste fiscal.

## Presidente nega tentativa de acordo com Cunha

A presidente Dilma Rousseff negou ontem que o governo tenha negociado um acordo com o presidente da Câmara dos Deputados, Eduardo Cunha (PMDB-RJ). "Acho fantástico essa conversa de que o governo está fazendo acordo com quem quer que seja", disse. "O acordo de Eduardo Cunha não é com o governo, era com a oposição. Era público e notório. Até na nota aparece", acrescentou, referindo-se a comunicado das bancadas de PSDB, DEM, PPS e PSB na Câmara, no qual pedem o afastamento do presidente da Câmara para que ele se defenda. Indagada sobre a repercussão internacional do caso, Dilma disse: "Lamento que seja com um brasileiro".

## CPI da Petrobras chega ao fim sem pedir indiciamentos

A Câmara pretende encerrar esta semana os trabalhos da CPI da Petrobras, em meio a novas denúncias sobre o suposto envolvimento de Eduardo Cunha (PMDB-RJ) no esquema de corrupção na estatal. O relator da comissão, deputado Luiz Sérgio (PT-RJ), não vai pedir ao Ministério Público o indiciamento de investigados na Operação Lava Jato. Depois de quase oito meses de atuação, a comissão deve apresentar apenas "sugestões de aprimoramento" à Petrobras. "É um processo em que as pessoas já estão condenadas, sentenciadas, é o inverso das outras CPIs", justificou.

### AGENDA

#### ● Dilma na Suécia

A presidente Dilma Rousseff segue em visita oficial à Suécia, onde se encontra com o primeiro-ministro, Stefan Löfven, participa de eventos com empresários e visita sedes de companhias como Saab e Ericsson, entre outros compromissos em Estocolmo. À noite, Dilma embarca para Helsinque, na Finlândia.

#### ● Barbosa no Instituto Lula

O ministro do Planejamento, Nelson Barbosa, faz, pela manhã, palestra na sede do Instituto Lula, em São Paulo, sobre perspectivas da economia brasileira. À tarde, Barbosa encontra-se com representantes do setor de máquinas.

#### ● Fórum Liberdade e Democracia

O ex-presidente do Banco Central Gustavo Franco participa do 2º Fórum Liberdade e Democracia, em São Paulo. O empresário Abílio Diniz faz a palestra de abertura do evento.

#### ● Confiança de construtoras nos EUA

Os EUA revelam, às 12h (de Brasília) o índice de confiança das construtoras (NAHB) de outubro. Mais tarde, o presidente do Fed de Richmond, Jeffrey Lacker, discursa.

#### ● Balanços

Morgan Stanley, América Móvil e IBM publicam resultados trimestrais.

### MANCHETES DO DIA

#### O Estado de S.Paulo (SP)

Dilma reage à pressão de Lula e diz que Levy fica na Fazenda

#### Folha de S.Paulo (SP)

'Opinião do PT não é a do governo', diz Dilma sobre Levy

#### Valor Econômico (SP)

Presidente rejeita pressões sobre Levy e diz que ele 'fica'

#### O Globo (RJ)

Dilma diverge do PT e diz que Levy fica no governo

#### The New York Times (EUA)

Auxílio a Ruanda mostra abrangência e limites da Clinton Foundation

#### The Wall Street Journal (EUA)

Investigação sobre propina do Wal-Mart encontra poucos sinais de má conduta no México

#### Financial Times (GB)

Economistas têm expectativa de que Fed aumente juros este ano

#### El País (ESP)

Pedro Sánchez promete medidas para reforçar caráter laico do Estado

#### Correio Braziliense (DF)

O dia em que Brasília ferveu

#### Zero Hora (RS)

Aperto nas contas da União atrasa obras federais no RS

#### Gazeta do Povo (PR)

Manobras da Alep ampliam gastos com comissionados em R\$ 18 mi ao ano

#### Diário Catarinense (SC)

Combustível vai sofrer segunda alta de outubro



A INFORMAÇÃO MAIS IMPORTANTE CHEGA A QUALQUER HORA, EM QUALQUER LUGAR E EM QUALQUER PLATAFORMA.

**broadcast+**

Baixe agora mesmo. Exclusivo para assinantes.

GRANDE SÃO PAULO: (11) 3856-3500  
OUTRAS LOCALIDADES: 0800 011 3000  
WWW.AE.COM.BR/FALECONOSCO





## ECONOMIA

## PIB da China tem expansão anual de 6,9% no 3º tri, a menor desde 2009

O Produto Interno Bruto (PIB) chinês cresceu 6,9% no terceiro trimestre, na comparação com o mesmo período do ano anterior. O resultado veio abaixo dos 7% registrados nos dois primeiros trimestres do ano. É a primeira vez que o indicador vem menor do que 7% desde 2009, de acordo com o Escritório Nacional de Estatísticas da China. Na comparação com o trimestre anterior, o crescimento foi de 1,8%. Os dados sugerem que a série de medidas do governo para apoiar a atividade econômica não foi suficiente para evitar a desaceleração do país. Ainda assim, o crescimento ficou acima da previsão dos analistas ouvidos pelo Wall Street Journal, que era de 6,8%.

## DESTAQUES DA IMPRENSA

### Prestes a iniciar operações, Belo Monte sofre bloqueio de pescadores

Pescadores afetados pela construção da Usina Hidrelétrica de Belo Monte, no Pará, bloqueiam o acesso de embarcações com destino à barragem desde terça-feira da semana passada. Segundo o Valor Econômico, o objetivo do grupo é zerar o estoque de combustível disponível na obra e trazer as autoridades de volta à mesa para renegociar medidas de compensação ambiental. Para encher o reservatório e iniciar as operações, a Norte Energia espera apenas a autorização do Ibama.

## INDICADORES FINANCEIROS

● Salário Mínimo Nacional	R\$ 788,00
● IPCA-IBGE - setembro	0,54%
● IGPM-FGV - 1ª Prévia/outubro	1,64%
● IPC-FIPE - 1ª Quad./outubro	0,79%
● TR pré (15/10)	0,1865%
● TBF (15/10)	1,0180%
● Ibovespa (16/10)	0,16% ; vol. R\$ 6,519 bi
● Poupança Nova (19/10)	0,5956%
● CDB pré 31 dias (16/10)	0,13744/0,13753
● CDB pré 60 dias (16/10)	0,13817/0,13862
● CDI acumulado mês (16/10)	0,58%
● CDI anualizado (16/10)	14,16%
● Dólar Comercial (16/10)	R\$ 3,8390/R\$ 3,8400
● Dólar Turismo (16/10)	R\$ 3,8130/R\$ 4,0270
● Euro Turismo (16/10)	R\$ 4,3130/R\$ 4,5800
● Dólar Papel SP (16/10)	R\$ 3,9600/R\$ 4,0600

FONTE: AE DADOS

## Andrade Gutierrez oferece fatia da CCR ao mercado

O grupo Andrade Gutierrez, envolvido na Operação Lava Jato, que investiga corrupção em contratos da Petrobras, começou a negociar parte de seus ativos com empresas e fundos de investimentos estrangeiros. O conglomerado já ofereceu sua participação na concessionária de infraestrutura de transportes CCR a pelos menos três possíveis interessados: os fundos Temasek e GIC, ambos de Cingapura, e a incorporadora canadense Brookfield. Ainda não há, no entanto, negociações firmes. A empresa detém 17% das ações da CCR, mesma fatia da Camargo Corrêa. Outro sócio é o grupo Soares Penido, com 17,22%. Pelo acordo de acionistas da concessionária, no caso de venda de participação, os demais investidores da companhia devem ser consultados e têm preferência na compra dos papéis. A Andrade Gutierrez só venderá esse ativo, considerado atrativo pelo mercado, se o comprador aceitar pagar um grande prêmio pelo negócio. A CCR é avaliada em R\$ 23 bilhões.

## BC já discute atingir inflação de 4,5% apenas em 2017

O Banco Central já começa a discutir internamente quais são os benefícios e as perdas de assumir o mais rapidamente possível que a inflação só vai para o centro da meta, de 4,5% ao ano, em 2017. O tema já tem sido comentado nos últimos meses entre analistas do mercado financeiro, mas agora começou a fazer parte de encontros entre diretores do banco. Oficialmente, o BC nega que essas discussões estejam ocorrendo. O assunto, no entanto, já foi pauta em conversas reservadas de alguns diretores, e poderá ser debatido com a presença de todos, nesta semana, durante a reunião do Comitê de Política Monetária (Copom).

## Leroy Merlin prevê crescer 7%, menor taxa em dez anos

A Leroy Merlin, líder na venda de materiais de construção no País, com faturamento previsto para este ano de R\$ 4,7 bilhões, decidiu manter os investimentos no longo prazo, apesar da crise que afeta a economia brasileira. Nesta semana, a rede inaugura três lojas. Apesar do otimismo com o futuro, o diretor-geral da empresa francesa no Brasil, **Alain Ryckeboer**, reduziu sua expectativa de crescimento em 2015 para 7%. "Será a primeira vez, em dez anos, que a empresa vai crescer abaixo de 15%."



THIAGO COSTA/VALAÇO

## MERCADO FINANCEIRO

## Rumor de saída de Levy da Fazenda estressa ativos

Os rumores de que o ministro da Fazenda, Joaquim Levy, já teria escrito sua carta de renúncia tomaram de assalto as mesas de operação no fim da tarde da sexta-feira. A possibilidade de saída do titular da economia, considerado o fiador da política de ajuste fiscal do governo Dilma Rousseff, fez o dólar disparar e as taxas de juros futuros acelerarem na sessão estendida. O Ministério da Fazenda negou a existência de uma carta de renúncia poucos minutos após o surgimento dos comentários, mas o estrago já estava feito: o dólar para novembro terminou o dia em forte alta de 2,89%, aos R\$ 3,9375, enquanto o contrato futuro de juros para janeiro de 2017 atingiu os 15,56%, de 15,37% na quinta-feira, e o contrato para janeiro de 2021 marcou 16,03%, ante os 15,71%. O dólar à vista negociado no segmento de balcão, que fechou antes de os rumores crescerem, subiu menos, 1,05%, aos R\$ 3,8400. Na Bovespa, o fôlego das ações durante a tarde, na esteira do avanço da Petrobras, foi quase apagado com a boataria em torno de Levy. O índice fechou em leve alta de 0,16%, aos 47.236,10 pontos. Petrobras ON +0,43% e PN -0,62%, enquanto Vale ON -0,97% e PNA +0,86%. Em Nova York, após titubear durante boa parte do dia, os principais índices terminaram com leves altas: Dow Jones avançou 0,43%, S&P 500 subiu 0,46% e Nasdaq teve ganho de 0,34%.

O SEU ADVERSÁRIO POLÍTICO JÁ ASSINA.  
ASSINE VOCÊ TAMBÉM.



**broadcast**  
político



SÃO PAULO: (11) 3856-3500  
BRASIL: (61) 3426-7876  
OUTRAS LOCALIDADES: 0800 011 3000  
WWW.AE.COM.BR/FALECONOSCO



## POLÍTICA

## Dilma afirma que 'CPMF é crucial para o País'

A presidente Dilma Rousseff voltou a defender ontem, em Estocolmo, na Suécia, a recriação da Contribuição Provisória sobre Movimentação Financeira (CPMF), classificada por ela como crucial para a retomada do crescimento. "O Brasil precisa aprovar (a CPMF) para que a gente tenha um ano de 2016 estável do ponto de vista do reequilíbrio das nossas finanças", disse a presidente. Ao destacar a necessidade da CPMF, Dilma disse que, sem a volta do chamado imposto do cheque, é muito difícil estabilizar as contas públicas. "Não vou dizer que é impossível, mas está no grau de dificuldade máxima. A CPMF é crucial para o País. Não é uma questão do governo", afirmou. A PEC que recria o tributo ainda aguarda a designação de relator na Comissão de Constituição e Justiça da Câmara.

## Governo planeja 'guerra jurídica' contra impeachment



A bem-sucedida investida do PT no Supremo Tribunal Federal (STF) é o começo da guerra jurídica contra o impeachment. O governo planeja ações em todas as instâncias da Justiça enquanto a presidente Dilma Rousseff não conquistar uma base sólida no Congresso. O Palácio do Planalto agirá para desqualificar o argumento de que Dilma cometeu crime de responsabilidade ao realizar as pedaladas fiscais. O ministro da Justiça, **José Eduardo Cardozo**, não acredita que ações em favor do impeachment terão êxito. "Tenho convicção de que não há base jurídica. A Constituição federal é clara quando diz que nenhuma lesão ao direito ficará afastada do Poder Judiciário. E tenho certeza de que o STF não agirá politicamente", disse Cardozo.

## Relator de PEC no Senado quer fim de doação empresarial

Relator da Proposta de Emenda à Constituição (PEC) da Reforma Política, o senador Raimundo Lira (PMDB-PB) disse que vai apresentar até o fim do mês à Comissão de Constituição e Justiça um parecer que acaba com todas as formas de financiamento de empresas de campanhas políticas e também de partidos. Embora siga a linha do julgamento do STF, que, no mês passado, considerou inconstitucional uma lei que permitia a doação de pessoas jurídicas, a manifestação de Lira vai na contramão do que foi aprovado pelos deputados. Em agosto, eles haviam permitido a doação das empresas às agremiações partidárias. O parecer de Lira deve gerar um novo foco de atrito entre a Câmara e o Senado.

## PMDB vai homenagear Cunha

O presidente da Câmara dos Deputados, Eduardo Cunha (PMDB-RJ), terá uma oportunidade para demonstrar que não está isolado na Casa após as novas revelações da Procuradoria-Geral da República. Nesta quarta-feira, a bancada do PMDB pretende homenageá-lo com a "inauguração" de sua foto oficial no quadro de ex-líderes do partido na Casa. Cunha comandou a bancada do PMDB na Câmara entre fevereiro de 2013 e fevereiro deste ano, quando foi eleito presidente da Casa. Ele foi sucedido por Leonardo Picciani (RJ), que ganhou a disputa pela vaga por apenas um voto.

## DESTAQUES DA IMPRENSA

### Palácio do Planalto quer queda rápida de presidente da Câmara

A equipe da presidente Dilma Rousseff vai orientar seus aliados a trabalhar por um desfecho mais rápido da situação do presidente da Câmara, Eduardo Cunha (PMDB-RJ). Segundo a Folha de S.Paulo, o Palácio do Planalto quer evitar que um prolongamento da permanência de Cunha no cargo paralise o Congresso e impeça a aprovação de projetos importantes. A avaliação no governo é a de que Cunha perdeu credibilidade para comandar um processo de impeachment.

## INTERNACIONAL

## Candidatos argentinos buscam os 27% de eleitores que admitem mudar voto

Os três candidatos argentinos com possibilidade concreta de chegar à presidência dedicarão a última semana de campanha a atrair quase um terço (27%) do eleitorado que ainda admite mudar o voto. Favorito, o governista Daniel Scioli tem o maior percentual de eleitores convictos (81,9%), mas também a menor chance de levar o votos dos que estão em dúvida (5,4%). Essa estreita margem deve definir se o país terá no dia 22 de novembro um segundo turno pela primeira vez. Para terminar logo com a disputa, Scioli precisa conseguir 40% dos votos e abrir 10 pontos de vantagem sobre o segundo colocado. Pesquisas divergem se ele conseguirá o primeiro dos dois requisitos (seus números variam entre 38% e 42%).

## Após acordo histórico, Obama impõe fim de sanções econômicas ao Irã

A gestão do presidente dos Estados Unidos, Barack Obama, começou a implementar o seu acordo nuclear histórico com o Irã, com o fim das sanções impostas a Teerã na última década. Mas preocupações com os termos do pacto aumentaram, após autoridades do governo terem minimizado, ao longo do fim de semana, a importância de uma investigação da ONU sobre se o Irã secretamente tentou desenvolver as tecnologias necessárias para construir armas atômicas. No fim de semana, autoridades dos EUA disseram que o inquérito da entidade não tem qualquer influência sobre os movimentos da comunidade internacional na derrubada de sanções contra Teerã.

## Discurso de ódio agrava crise na Europa, diz especialista em migração

Os discursos de líderes que alertam para o risco da perda dos 'valores cristãos' e da 'identidade do país' como argumento para não receber refugiados estão tornando mais difícil o caminho dos imigrantes que chegam à Europa. Na avaliação do diretor executivo do Centro para Estudos da Migração de Nova York, Donald Kerwin, será necessário mais do que investimentos financeiros para o continente superar a atual crise. Na avaliação de Kerwin, apesar das propostas do Parlamento Europeu para receber imigrantes, os investimentos "difícilmente serão suficientes" para resolver a situação. Países como Polônia, Eslováquia e Hungria se recusaram a receber sírios.

AS INFORMAÇÕES MAIS RELEVANTES DO  
AGRONEGÓCIO, DIARIAMENTE NO SEU E-MAIL

[www.ae.com.br/faleconosco](http://www.ae.com.br/faleconosco)

Solicite uma demonstração e receba as newsletters sobre os mercados de boi e soja & milho

Grande São Paulo: (11) 3856-3500  
Outras localidades: 0800 011 3000

**broadcast**  
agro



GERAL

## Prefeitura estuda cadastrar moradores da Paulista

O primeiro domingo de abertura oficial da **Avenida Paulista** aos pedestres teve clima de festa, com famílias e bandas na rua. Para facilitar o monitoramento e a entrada e saída de veículos de moradores, a Prefeitura de São Paulo estuda cadastrá-los. O esquema é semelhante ao já adotado na região de Interlagos, zona sul, durante o Grande Prêmio do Brasil de Fórmula 1. Segundo o secretário municipal de Transportes, Jilmar Tatto, a proposta em avaliação facilitaria o acesso dos moradores e o trabalho dos agentes da Companhia de Engenharia de Tráfego (CET). "Assim, não precisaria ficar checando toda hora se é morador." Motoristas que trafegaram pelas vias paralelas à Paulista, na região central de São Paulo, não enfrentaram trânsito.



HELIO RIBEIRO/ESTADÃO/CONTEÚDO

## Explosão destrói vila de casas no Rio

Uma forte explosão ocorrida por volta das 3h de hoje atingiu pelo menos 20 imóveis residenciais e comerciais em São Cristóvão, zona norte do Rio, segundo a GloboNews. No início da manhã, as equipes de resgate buscavam pessoas soterradas e tentavam controlar pequenos focos de incêndio. Até as 6h10, oito pessoas foram retiradas com vida - seis delas estavam inconscientes. Acredita-se que a explosão, que atingiu uma vila de casas, dois restaurantes e uma farmácia na Rua São Luiz Gonzaga, foi motivada por vazamento de gás. O estrondo foi ouvido a quilômetros de distância.

## Diagnóstico tardio de câncer de mama é maior entre jovens

Embora a incidência de câncer de mama seja maior em mulheres acima dos 50 anos, a mais alta taxa de diagnóstico tardio desse tipo de tumor ocorre em pacientes jovens, de até 39 anos, revela levantamento inédito feito pelo A.C. Camargo Cancer Center. Hoje é o Dia Internacional do Combate ao Câncer de Mama. A estimativa do Instituto Nacional do Câncer é de que 57.120 mulheres recebam o diagnóstico da doença neste ano. A pesquisa constatou que 34,8% das mulheres com até 39 anos recebeu o diagnóstico nos níveis mais avançados da doença. Na faixa etária dos 40 aos 49 anos, a taxa de diagnóstico tardio cai para 24,5%. O grupo entre 50 e 64 anos tem a menor taxa de detecção tardia: 22,8%.

## Motorista mata 2 em área de ciclovias

Dois homens que trabalhavam na pintura da ciclovias da Avenida Luís Dumont Villares, em Santana, zona norte de São Paulo, foram atropelados por um Vectra que invadiu a área onde estavam e morreram. A Polícia Militar perseguiu a motorista que dirigia o carro, Juliana Cristina da Silva, de 28 anos, até prendê-la. O teste de bafômetro revelou que ela havia consumido mais do que o dobro do limite permitido de álcool.

ESPORTES

## São Paulo empata com Vasco em casa

O São Paulo voltou a jogar mal e quase perdeu do Vasco, ontem, no Morumbi. O empate por 2 a 2 saiu suado, após a equipe tomar uma virada no início do segundo tempo. Luis Fabiano e Rodrigo Caio marcaram para o tricolor, enquanto Nenê e Rodrigo fizeram pelos visitantes. Ainda ontem, o Santos fez 3 a 1 no Goiás, o Cruzeiro ganhou do Fluminense por 2 a 0, a Ponte Preta derrotou o Coritiba por 3 a 0, o Internacional superou o Flamengo por 1 a 0 e o Grêmio perdeu para a Chapecoense por 3 a 2.

## Corinthians goleia Atlético-PR e avança rumo ao título

Com autoridade de líder absoluto do Brasileirão 2015 e patente de campeão, o Corinthians venceu o Atlético-PR por 4 a 1, ontem, em Curitiba. Para não deixar dúvidas de sua superioridade, a equipe do técnico Tite fez 3 a 0 já no primeiro tempo, com dois gols de **Renato Augusto** e um de Vagner Love. Bruno Mota diminuiu aos 10 da etapa complementar, e Love fez mais um aos 16. Para deixar o Corinthians ainda mais próximo do título, o vice-líder Atlético-MG perdeu por 4 a 1 do Sport, no Recife. Os dois resultados, a sete rodadas do fim do campeonato, levaram o time paulista a abrir oito pontos (67 a 59) sobre os rivais mineiros. Grêmio (55) e Santos (49) completam o G-4, com Palmeiras (48) e São Paulo (47) na sequência.

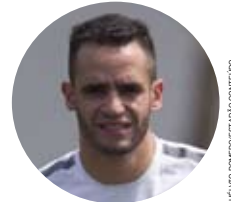

HELIO RIBEIRO/ESTADÃO/CONTEÚDO

## Maya volta a Nazaré pela onda perfeita

Há dois anos, a surfista brasileira Maya Gabeira quase morreu ao cair da prancha em uma onda gigante em Nazaré, em Portugal. Agora ela está de volta ao local para encarar de frente seus medos e traumas. "Durante todo este tempo, desde 2013, tenho me preparado para estar aqui, pronta, para surfar uma onda, que pode ser a onda da minha vida. Eu acredito que estou bastante preparada", diz Maya.

## Extradição de Marin deve ser decidida até amanhã

O destino de José Maria Marin, ex-presidente da Confederação Brasileira de Futebol, será decidido nos dois próximos dias. Ele será o último a ter seu processo avaliado entre os sete cartolas do futebol que, em maio, foram presos na Suíça. Uma decisão pode ser anunciada até amanhã sobre sua extradição solicitada pelos EUA. Marin já indicou aos advogados que pode abrir mão de um recurso e que aceitaria deixar a prisão de Zurique se o Ministério Público suíço optar pela extradição. O brasileiro poderá pagar mais de US\$ 38 milhões (R\$ 147 milhões) para fechar um acordo com os americanos, incluindo o confisco de seu apartamento em Nova York, avaliado em mais de US\$ 2 milhões (cerca de R\$ 7,7 milhões), para cumprir prisão domiciliar nos EUA.

Editor Chefe: João Caminoto • Central de Atendimento: (DDG) 0800 011 3000 - e-mail: atende.ae@estadao.com

Assinaturas: (DDG) 0800 016 13 13 - (011) 3856-2855 • e-mail: comercial.ae@estadao.com

O AE Newspaper traz informações da Agência Estado, do jornal O Estado de S. Paulo e de outros veículos de comunicação.

**CONTEÚDO  
NA MEDIDA CERTA  
PARA SEU NEGÓCIO!**



**ESTADÃO conteúdo**

by **AE** AGÊNCIA ESTADO

**CENTRAL DE ATENDIMENTO**

Grande São Paulo: (11) 3856.3500 ou (11) 3856.2079

Demais localidades: 0800 011 3000

www.ae.com.br/faleconosco



**FACEBOOK.COM/ESTADAOCONTEUDO**